

## くらしの好みと満足度についてのアンケート

### 調査ご協力をお願い

現在の経済学は、人々の好みや満足度について一定の前提に基づいています。しかしその前提が本当に正しいかどうかについては、ほとんど検討されていないのが現状です。私たち大阪大学は文部科学省の21世紀COE(Center of Excellence)プログラムに卓越した研究拠点として選ばれ、現在の経済学が前提としている人々の好みと満足度についての見方が正しいのかどうかを明らかにするためにアンケート調査を実施しております。

今回、全国6,000人の皆さま方を、**無作為抽出法**という統計的手法で選ばせていただき、アンケート調査を実施することになりました。皆様の貴重なご意見は、今後の経済学の発展に大きなインパクトを持ち、経済政策の運営に貢献するものです。

本調査の結果は**研究の目的以外には使用いたしません**。また**皆さまのお名前が外に出ることは絶対にありません**。

つきましては、お忙しいところ誠に恐縮ではございますが、以上の趣旨をご理解のうえ、ご協力をいただきますようお願い申し上げます。

大阪大学 教授 筒井義郎

\* 本調査の分析結果は、<http://www2.econ.osaka-u.ac.jp/coe/>よりインターネット上で公開される予定です。

- ご回答は、依頼された方**ご自身**でご記入願います。
- 調査を強制するものではありません。
- 皆さまのお名前が外に出ることは絶対にありません**。
- 答えたくない質問にはお答えをいただかなくてもかまいません。
- 後日、調査票を受け取りに参りますので、それまでにご記入をお願いいたします。**調査にご協力いただいた方には、お礼(商品券1000円分)をそのときにお渡しします。**

(問い合わせ先)

社団法人 中央調査社

〒104-0061 東京都中央区銀座6-16-12

HOME PAGE: <http://www.crs.or.jp> E-MAIL: [office@crs.or.jp](mailto:office@crs.or.jp)

電話 0120-48-5351(フリーダイヤル) **(勝手ながら、平日9:00~17:00にお願いいたします)**

ご回答いただいた調査票は\_\_月\_\_日ごろ、調査員の\_\_\_\_\_がいただきにまいります。

支局番号	地点番号	対象番号	補助欄	調査員名	点検者

(1) (2) (3) (4) (5) (6) (7) (86)~(90)

第7755号

問1 あなたは、食事の時、好きなものを最初に食べますか、それとも最後にとっておいて食べますか。当てはまるものを**1つ**選び、番号に○をつけてください。

- 1 最初に食べる
  - 2 どちらかというと最初のころに食べる
  - 3 食事の中間ごろに食べる
  - 4 どちらかというと終わりのころに食べる
  - 5 最後にとっておいて食べる
- (11)

問2 あなたは、中学生の時、夏休みに出された宿題をいつごろやるが多かったですか。当てはまるものを**1つ**選び、番号に○をつけてください。

- 1 夏休みが始まると最初のころにやった
  - 2 どちらかというと最初のころにやった
  - 3 毎日ほぼ均等にやった
  - 4 どちらかというと終わりのころにやった
  - 5 夏休みの終わり頃にやった
- (12)

問3 あなたが2日間アルバイトに雇われてそこで夕食が支給されると想定してください。2日間の夕食の総額は一定ですが、あなたはその制約のもとで、次に示すものから好きなパターンが選べるとします。あなたはどのパターンを選びますか。当てはまるものを**1つ**選び、番号に○をつけてください。

- 1 1日目に豪華な食事をし、2日目に質素な食事をする
  - 2 どちらかというと1日目に豪華な食事をし、2日目に質素な食事をする
  - 3 2日とも同じような程度の食事をする
  - 4 どちらかというと1日目に質素な食事をし、2日目に豪華な食事をする
  - 5 1日目に質素な食事をし、2日目に豪華な食事をする
- (13)

問4 次の各項目は、あなたに当てはまりますか。「ぴったり当てはまる」を1、「全くあてはまらない」を5として、当てはまる番号に○をつけてください。

	ぴったり はまる	どちらか と という と 当ては まる	ど ち ら か と な い	ど ち ら か と な い と あ て は ま ら な い	全 く あ て は ま ら な い	
忙しくて先のことを考える 時間がない	1	2	3	4	5	(14)
お金のことを考えるのは はしたない	1	2	3	4	5	(15)
十分な収入があるので、貯蓄に あくせくする必要がない	1	2	3	4	5	(16)
現在の生活に精一杯で、 ほとんど貯蓄ができない	1	2	3	4	5	(17)

(続き)	ぴったりはまる	どちらかという当	どちらかというま	どちらかというま	全く当てはまらない	
先のことは不確実だから、考えても無駄だ	1	2	3	4	5	(18)
老後が気にかかる	1	2	3	4	5	(19)
子供の将来が気にかかる	1	2	3	4	5	(20)
将来のことは家族や親族が考えてくれている	1	2	3	4	5	(21)
将来のことは国や地方の行政機関が面倒を見てくれる	1	2	3	4	5	(22)
周りの人と同じような行動をとっていないと不安だ	1	2	3	4	5	(23)
一旦、高い生活水準を味わうと、それを下げるのは苦痛だ	1	2	3	4	5	(24)
楽しみは後にとっておきたい	1	2	3	4	5	(25)
自分は盗難にあうことはない	1	2	3	4	5	(26)
できるだけ質素な生活をしたい	1	2	3	4	5	(27)
お金を貯めることが人生の目的だ	1	2	3	4	5	(28)
将来、大きな出費や高額の買い物がある	1	2	3	4	5	(29)
子供や家族、親族にできるだけ多くの遺産を残したい	1	2	3	4	5	(30)
ギャンブルはすべきでない	1	2	3	4	5	(31)
健康上の不安を感じている	1	2	3	4	5	(32)
日頃の生活の中で充実感を感じている	1	2	3	4	5	(33)
ほかの人の生活水準を意識している	1	2	3	4	5	(34)
自分の生活水準と他の人の生活水準の差は2、3年前と比べて大きくなった	1	2	3	4	5	(35)
宗教を熱心に信仰している	1	2	3	4	5	(36)

問5 1ヶ月後に1万円もらうか、それからさらに1年後の13ヶ月後にいくらもらうかのどちらかを選べるとします。1ヶ月後1万円もらうのと比較すると、13ヶ月後に、ぎりぎりいくらもらえばよいですか。我慢できる**最低額**をお書きください。

13ヶ月後に

					円	もらえばよい
(37)	(38)	(39)	(40)	(41)		

問6 1ヶ月後にもらう額が100万円だったらどうですか。13ヶ月後に、ぎりぎりいくらもらえばよいですか。我慢できる**最低額**をお書きください。

13ヶ月後に

			万		千円	もらえばよい
(42)	(43)	(44)		(45)		

問7 1ヶ月後にもらう額が1000万円だったらどうですか。13ヶ月後に、ぎりぎりいくらもらえばよいですか。我慢できる**最低額**をお書きください。

				万		千円	もらえばよい
(46)	(47)	(48)	(49)		(50)		

問8 1ヶ月後に100万円払うか、それからさらに1年後の13ヶ月後にいくら払うかのどちらかを選べるとします。1ヶ月後に100万円払うのと比較すると、13ヶ月後に、ぎりぎりいくら払ってもよいですか。我慢できる**支払いの最高額**をお書きください。

			万		千円	払ってもよい
(51)	(52)	(53)		(54)		

問9 次の2つの仕事のうち、あなたにとって望ましいのはどちらですか。仕事の内容は同じです。当てはまるものを**1つ**選び、番号に○をつけてください。

(55)

<b>1</b>	<b>2</b>
月収が半々の確率で <b>20万円か50万円</b> になる仕事	月収が <b>30万円に確定</b> している仕事
↓	↓
<b>付問 9-1</b> 次の2つの仕事のうち、あなたにとって、望ましいのはどちらですか。当てはまるものを <b>1つ</b> 選び、番号に○をつけてください。	<b>付問 9-2</b> 次の2つの仕事のうち、あなたにとって、望ましいのはどちらですか。当てはまるものを <b>1つ</b> 選び、番号に○をつけてください。
<b>1</b> 月収が半々の確率で <b>20万円か50万円</b> になる仕事  <b>2</b> 月収が <b>35万円に確定</b> している仕事	<b>1</b> 月収が半々の確率で <b>20万円か50万円</b> になる仕事  <b>2</b> 月収が <b>25万円に確定</b> している仕事

(56)

(57)

問10 あなたが預金を2000万円持っており、その**全額**を2年間で消費して生活するとします。その他の収入はありません。下記に特定する**利子率の時に**、あなたは、1年目と2年目のどちらでより多く消費しようとするか。A「1年目により多く消費する」または、B「2年目により多く消費する」のどちらかに○をつけてください。1年目に消費しなかった残額については利子が付くことを考慮に入れて回答してください。

預金金利	A:1年目に、より多く消費する	B:2年目に、より多く消費する
0%	A	B
2%	A	B
4%	A	B
6%	A	B
8%	A	B
10%	A	B

(58)

(59)

(60)

(61)

(62)

(63)

【01】

問 11 今から 10 年間、生活に必要な住居や品物を国から与えられるとします。**その総量が決まっている**とした場合、あなたは次のどのパターンを選びますか。当てはまるものを**1つ**選び、番号に○をつけてください。

(64)

- 1 毎年同じ生活レベル
- 2 最初のほうの生活レベルを低くし、だんだん生活レベルを上げる
- 3 最初のほうの生活レベルを高くし、だんだん生活レベルを下げる

問 12 あなたは、あなたより豊かな生活をしている人たちが住む町で暮らすのと、貧しい人たちが住む町で暮らすのと、どちらを選びますか。ただし、安全性や利便性などは変わらないとします。当てはまるものを**1つ**選び、番号に○をつけてください。

(65)

- 1 自分より豊かな生活をしている人たちが住む町で暮らす
- 2 自分より貧しい人たちが住む町で暮らす
- 3 自分と同じくらいの生活をしている人たちが住む町で暮らす
- 4 どちらでもよい

問 13 あなたが 1000 円を出すと 9 万 9000 円の補助が政府から出て、合計 10 万円が**あなたの知らない貧しい人**に渡されます。あなたはこの 1000 円を出しますか。当てはまるものを**1つ**選び、番号に○をつけてください。

- 1 出す                                      2 出さない

(66)

問 14 あなたが 1000 円を出すと 9 万 9000 円の補助が政府から出て、合計 10 万円が**あなたの親しい人の中で貧しい人**に渡されます。あなたはこの 1000 円を出しますか。当てはまるものを**1つ**選び、番号に○をつけてください。

- 1 出す                                      2 出さない

(67)

問 15 あなたが 1000 万円を拾ったところ、落とし主が現れなかったので全額もらえることになったとします。あなたはその 1000 万円をどうしますか。当てはまるものを**1つ**選び、番号に○をつけてください。

(68)

- 1 全額、自分や家族で使う
- 2 一部を慈善団体に寄付する → 寄付する額 

--	--	--

 万円
- 3 全額慈善団体に寄付する

(69) (70) (71)

問 16 半々の確率で当たりか外れになり、当たった場合には 2000 円もらえますが、外れた場合には何ももらえない宝くじがあります。あなたはこのくじが 200 円で売ってれば買いますか。当てはまるものを **1つ** 選び、番号に○をつけてください。

(11)

1 買う	2 買わない
<b>付問 16-1</b> 問 16 の宝くじがいくらまで高くなっても買いますか。ぎりぎりの値段をお書きください。	<b>付問 16-2</b> 問 16 の宝くじがいくらまで安くなれば買いますか。ぎりぎりの値段をお書きください。
<div style="border: 1px solid black; width: 100px; height: 20px; margin: 0 auto; position: relative;"> <span style="position: absolute; left: 20px; top: -5px;">(12)</span> <span style="position: absolute; left: 30px; top: -5px;">(13)</span> <span style="position: absolute; left: 40px; top: -5px;">(14)</span> <span style="position: absolute; left: 50px; top: -5px;">(15)</span> </div> 円	<div style="border: 1px solid black; width: 100px; height: 20px; margin: 0 auto; position: relative;"> <span style="position: absolute; left: 20px; top: -5px;">(16)</span> <span style="position: absolute; left: 30px; top: -5px;">(17)</span> <span style="position: absolute; left: 40px; top: -5px;">(18)</span> </div> 円

問 17 百分の一の確率で当たり、当たった場合には 10 万円もらえますが、外れた場合には何ももらえない宝くじがあります。あなたはこのくじが 200 円で売ってれば買いますか。当てはまるものを **1つ** 選び、番号に○をつけてください。

(19)

1 買う	2 買わない
<b>付問 17-1</b> 問 17 の宝くじがいくらまで高くなっても買いますか。ぎりぎりの値段をお書きください。	<b>付問 17-2</b> 問 17 の宝くじがいくらまで安くなれば買いますか。ぎりぎりの値段をお書きください。
<div style="border: 1px solid black; width: 100px; height: 20px; margin: 0 auto; position: relative;"> <span style="position: absolute; left: 20px; top: -5px;">(20)</span> <span style="position: absolute; left: 30px; top: -5px;">(21)</span> <span style="position: absolute; left: 40px; top: -5px;">(22)</span> <span style="position: absolute; left: 50px; top: -5px;">(23)</span> </div> 円	<div style="border: 1px solid black; width: 100px; height: 20px; margin: 0 auto; position: relative;"> <span style="position: absolute; left: 20px; top: -5px;">(24)</span> <span style="position: absolute; left: 30px; top: -5px;">(25)</span> <span style="position: absolute; left: 40px; top: -5px;">(26)</span> </div> 円

【02】

問 18 半々の確率で当たりか外れになり、当たった場合には 2000 円もらえますが、外れた場合には何ももらえない宝くじがあります。あなたがこの宝くじをもらったとしてください。このくじを 200 円で買いたいという人がいれば、あなたは売りますか。当てはまるものを 1 つ選び、番号に○をつけてください。

(27)

1 売る	2 売らない
<b>付問 18-1</b> 問 18 の宝くじがいくらまで安くなっても売りますか。ぎりぎりの値段をお書きください。	<b>付問 18-2</b> 問 18 の宝くじがいくらまで高くなれば売りますか。ぎりぎりの値段をお書きください。
<div style="border: 1px solid black; width: 150px; height: 25px; margin: 0 auto; display: flex; justify-content: space-around;"> <span style="border-right: 1px dashed black; width: 30px;"></span> <span style="border-right: 1px dashed black; width: 30px;"></span> <span style="width: 30px;"></span> </div> 円	<div style="border: 1px solid black; width: 150px; height: 25px; margin: 0 auto; display: flex; justify-content: space-around;"> <span style="border-right: 1px dashed black; width: 30px;"></span> <span style="border-right: 1px dashed black; width: 30px;"></span> <span style="width: 30px;"></span> </div> 円
(28)    (29)    (30)	(31)    (32)    (33)    (34)

問 19 百分の一の確率で 10 万円の盗難にあうことが分かっているとします。2000 円の保険料を支払えば、盗難にあった場合もその損害分を回収することができます。あなたはこの保険に加入しますか。当てはまるものを 1 つ選び、番号に○をつけてください。

(35)

1 加入する	2 加入しない
<b>付問 19-1</b> 問 19 の保険料がいくらまで高くなっても、保険に加入しますか。ぎりぎりの値段をお書きください。	<b>付問 19-2</b> 問 19 の保険料がいくらまで安くなれば、保険に加入しますか。ぎりぎりの値段をお書きください。
<div style="border: 1px solid black; width: 150px; height: 25px; margin: 0 auto; display: flex; justify-content: space-around;"> <span style="border-right: 1px dashed black; width: 30px;"></span> <span style="border-right: 1px dashed black; width: 30px;"></span> <span style="width: 30px;"></span> </div> 円	<div style="border: 1px solid black; width: 150px; height: 25px; margin: 0 auto; display: flex; justify-content: space-around;"> <span style="border-right: 1px dashed black; width: 30px;"></span> <span style="border-right: 1px dashed black; width: 30px;"></span> <span style="width: 30px;"></span> </div> 円
(36)    (37)    (38)    (39)	(40)    (41)    (42)    (43)

【02】



問 20 仮に、現在までのあなたの月収は 30 万円だったとします。来月から月収が 40 万円に上がり、その後はずっとそのまま変わらないことが今初めて分かったとします。あなたが今から取るであろう消費行動として、当てはまるものを 1 つ選び、番号に○をつけてください。

(下図を参考にしてください)

(44)

- 1 今すぐ消費額を増やし、以後その水準をずっと維持する (図 1)
- 2 今から少しずつ消費額を増やしていき、徐々に横ばいに近づける (図 2)
- 3 ひとまずこれまでの消費額を維持し、来月から消費水準を増やし、以後はその水準を維持する (図 3)
- 4 ひとまず大きく消費額を増やし、その後徐々に低下させてゆく (図 4)
- 5 消費水準を変更しない
- 6 その他 [具体的に

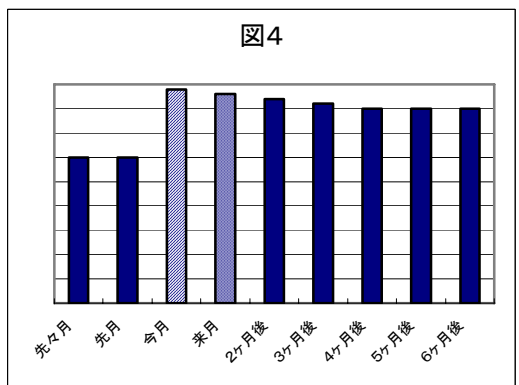
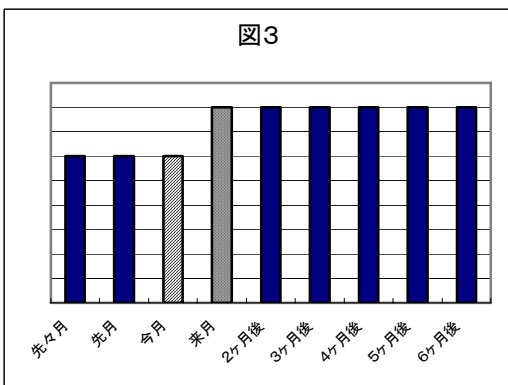
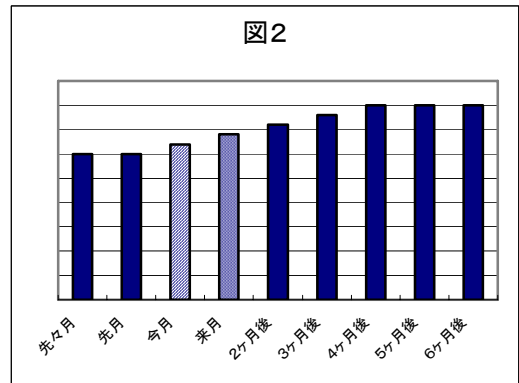
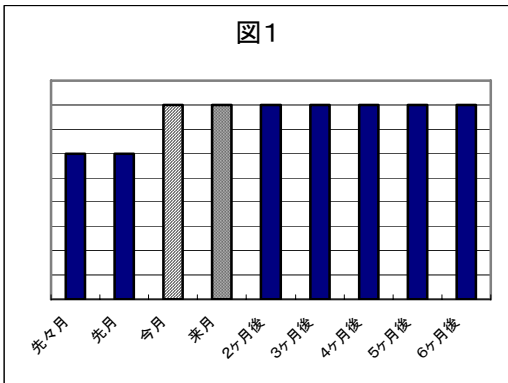

【02】

問 21 仮に、現在までのあなたの月収は 30 万円だったとします。来月から月収が 20 万円に下がり、その後はずっとそのまま変わらないことが今初めて分かったとします。あなたが今から取るであろう消費行動として、当てはまるものを 1 つ選び、番号に○をつけてください。

(下図を参考にしてください)

(45)

- 1 今すぐ消費額を減らし、以後その水準をずっと維持する (図 1)
- 2 今から少しずつ消費額を減らしていき、徐々に横ばいに近づける (図 2)
- 3 ひとまずこれまでの消費額を維持し、来月から消費水準を減らし、以後はその水準を維持する (図 3)
- 4 ひとまず大きく消費額を減らし、その後徐々に増やしていく (図 4)
- 5 消費水準を変更しない
- 6 その他 [ 具体的に ]

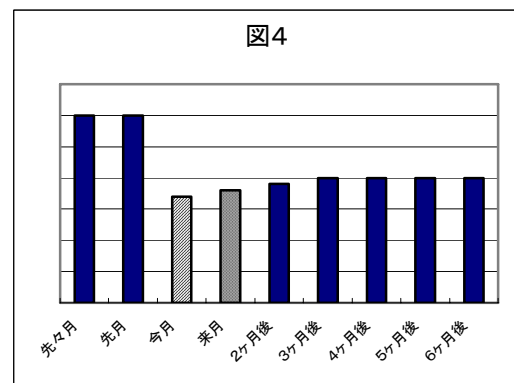
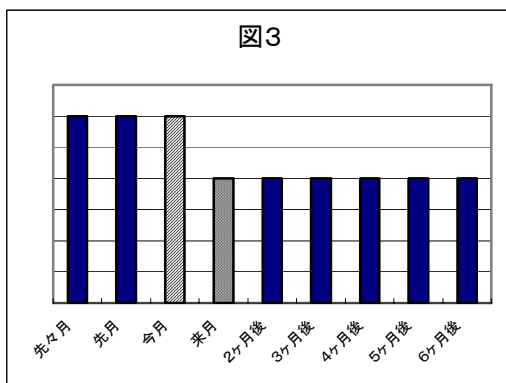
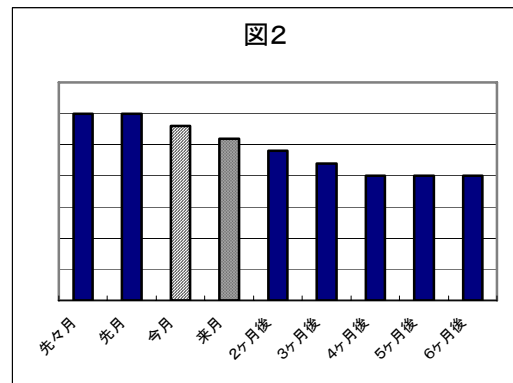
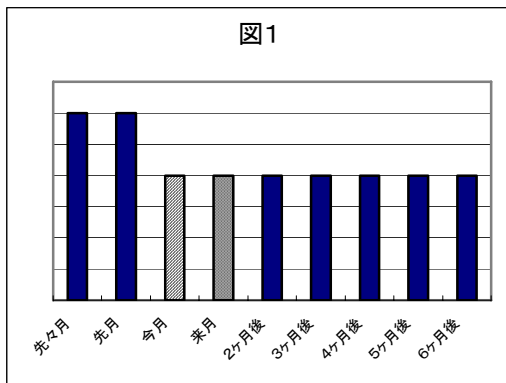

【02】

問 22 仮に、次のような出来事が起こったとき、あなたはどのような行動をとりますか？ また、これまでにそのような出来事があった方は、そのときにどのような行動をとりましたか？ 当てはまるもの**すべて**に○をつけてください。

今後、ご両親が要介護状態になられた場合	自分の親	配偶者の親
金銭援助をする	1	1
(今は別居だが)同居する	2	2
(今は同居だが)別居する	3	3
介護する	4	4
仕事をやめる	5	5
仕事時間を少なくする、または仕事を変える	6	6
介護休暇をとる	7	7
特に何もしない	8	8

(46)

(47)

以前、ご両親が要介護状態になられた場合	自分の親	配偶者の親
金銭援助をした	1	1
(それまでは別居だったが)同居した	2	2
(それまでは同居だったが)別居した	3	3
介護した	4	4
仕事をやめた	5	5
仕事時間を少なくした、または仕事を変えた	6	6
介護休暇をとった	7	7
特に何もしなかった	8	8

(48)

(49)



それはご両親が何歳のときですか？

自分の親が要介護状態になられたのは :

親が   歳のとき  
(50) (51)

配偶者の親が要介護状態になられたのは :

配偶者の親が   歳のとき  
(52) (53)

今後、自分または配偶者が失業した場合	自分が失業した場合	配偶者が失業した場合
預貯金を取り崩す	1	1
支出を抑える	2	2
借金をする	3	3
資産を売却する	4	4
失業保険をもらう	5	5
親・兄弟・親戚など家族の援助を受ける	6	6
夫または妻の収入でやってゆく	7	7
特に何もしない	8	8

(54)

(55)

以前、自分または配偶者が失業した場合	自分が失業した場合	配偶者が失業した場合
預貯金を取り崩した	1	1
支出を抑えた	2	2
借金をした	3	3
資産を売却した	4	4
失業保険をもらった	5	5
親・兄弟・親戚など家族の援助を受けた	6	6
夫または妻の収入でやっていった	7	7
特に何もしなかった	8	8

(56)

(57)



それはいくつのときですか？

あなたが失業したとき : あなたが   歳のとき  
(58) (59)

あなたの配偶者が失業したとき : あなたの配偶者が   歳のとき  
(60) (61)

ご両親が亡くなられた場合	自分の親	配偶者の親
今後、亡くなられたときには		
金融資産をもらうだろう	1	1
家や土地をもらうだろう	2	2
以前、亡くなられたときには		
金融資産をもらった	1	1
家や土地をもらった	2	2

(62) (63)

(64) (65)

問 23 あなたは借入（住宅ローンを除く）をしようとして断られたことがありますか。当てはまるものを **1つ** 選び、番号に○をつけてください。

(66)

1 ある

2 ない

問 24 あなたが借入（住宅ローンを除く）をためらうとするとそれはなぜですか。 次の各々の項目について、「ぴったり当てはまる」を1、「全く当てはまらない」を5として、当てはまるものを **1つ** 選び、番号に○をつけてください。

	ぴったり当てはまる	どちらかという当てはまる	どちらともいえない	どちらかという当てはまらない	全く当てはまらない
借入を申し込んでも断られそうだから	1	2	3	4	5
借入で請求される金利が高そうだから	1	2	3	4	5
十分な資金があるので、借入の必要がないから	1	2	3	4	5
借入はすべきでないと思うから	1	2	3	4	5

(67)

(68)

(69)

(70)

問 25 全体として、あなたは普段どの程度幸福だと感じていますか。「非常に幸福」を10点、「非常に不幸」を0点として、あなたは何点ぐらいになると感じますか。当てはまるものを **1つ** 選び、番号に○をつけてください。

(点)	10	9	8	7	6	5	4	3	2	1	0	
	非常に幸福	←—————→										非常に不幸

(71)

問 26 あなたは、2、3年前のご自分に比べて現在のご自分はより幸福に暮らしていると思いますか、そうでないと思いますか。当てはまるものを **1つ** 選び、番号に○をつけてください。

- 1 2、3年前より幸福
- 2 2、3年前とほぼ同じ
- 3 2、3年前より不幸
- 4 わからない

(72)

問 27 あなたが普段お出かけになる時に、傘をもって出かけるのは降水確率が何%以上だと思いますか。

%以上  
 (73) (74) (75)

問 28 旅行のために乗る電車の座席指定を予約しているとき、あなたは、通常、電車の出発時刻の何分前に駅に着くようにしていますか。当てはまるものを**1つ**選び、番号に○をつけてください。

- |            |           |        |        |
|------------|-----------|--------|--------|
| 1 出発時刻ぎりぎり | 2 5分前     | 3 10分前 | 4 15分前 |
| 5 20分前     | 6 25分前    | 7 30分前 | 8 35分前 |
| 9 40分前     | 10 40分以上前 |        |        |

(76)

問 29 「虎穴に入らずんば虎子を得ず」ということわざがあるように、高い成果を期待するなら危険を冒すべきだという考え方があります。その一方で、「君子危うきに近寄らず」ということわざのように、できるかぎり危険をさけるべきだという考え方もあります。あなたの行動は、どちらの考え方に近いですか。「虎穴」の考え方に完全に共感するを10点、「君子」の考え方に完全に共感するを0点として、あなたの行動パターンを評価してもっとも当てはまるものを**1つ**選び、番号に○をつけてください。

	10	9	8	7	6	5	4	3	2	1	0
(点)	ば 虎穴に入らずん ば 虎子を得ず	←————→									近 君子危うきに 寄ら ず

(77)

問 30 外出をするときに、あなたは戸締まりや火の用心などを気にする方だと思いますか。いろいろな人を思い浮かべ、「最も気にしない方」を10点、「最も気にする方」を0点として、自分がどのくらい戸締まりや火の用心などを気にするかを評価し、もっとも当てはまるものを**1つ**選び、番号に○をつけてください。

	10	9	8	7	6	5	4	3	2	1	0
(点)	し 最も ない 気に 方	←————→									す 最も る 気に 方

(78)

【02】

<以上でご意見を伺うのは終わりです。以下では、あなたご自身についてお尋ねします。>

(8)～(10)=103

Q1 あなたの性別をお答えください。当てはまるものを1つ選び、番号に○をつけてください。

1 男性

2 女性

(11)

Q2 あなたは結婚しておられますか。また、配偶者の方はご健在ですか。当てはまるものを1つ選び、番号に○をつけてください。

1 未婚

2 既婚・配偶者有り (現在夫または妻がいる。事実婚を含む)

3 既婚・配偶者離死別 (夫または妻と離婚・死別して現在独身)

(12)

**【現在配偶者がおられない方は、以下の質問で「あなた」の欄のみにご回答ください。】**

Q3 あなたとあなたの配偶者にはご健在のご兄弟がいらっしゃいますか。人数を記入してください。なくなられた方は除きます。

あなた ( 兄  人 姉  人 弟  人 妹  人 )  
(13) (14) (15) (16)

配偶者 ( 兄  人 姉  人 弟  人 妹  人 )  
(17) (18) (19) (20)

Q4 あなたとあなたの配偶者の満年齢（2004年1月1日現在）は次のどれに当たりますか。当てはまるものを1つ選び、番号をご記入ください。

あなた  (21)      配偶者  (22)

1	2	3	4	5	6	7
10歳代	20歳代	30歳代	40歳代	50歳代	60歳代	70歳以上

【03】

Q5 あなたとあなたの配偶者が**最後に卒業された学校**をお答えください。在学中の方は、現在在学している学校をお答えください。当てはまるものを**1つ**選び、番号をご記入ください。

あなた  (23)      配偶者  (24)

- 1 小中学校（尋常小学校、高等小学校を含む）
- 2 高等学校（旧制中学校、女学校、実業学校、師範学校を含む）
- 3 専修学校、各種学校等
- 4 短期大学（高専等を含む）
- 5 大学（文系）（旧制高校、旧制高等専門学校を含む）
- 6 大学（理系）（旧制高校、旧制高等専門学校を含む）
- 7 大学院
- 8 その他

Q6 あなたとあなたの配偶者の**職業**は次のどれにあたりますか。当てはまるものを**1つ**選び、番号をご記入ください。

あなた  (25, 26)      配偶者  (27, 28)

- 1 事務職（一般・営業職など）
- 2 販売職（小売店主、販売店員、外交員など）
- 3 管理職（課長以上の公務員又は会社員、会社役員など）
- 4 専門的・技術的職業（教員、医師、技術者、作家など）
- 5 サービス職（理美容師、ウェ이터・ウェイトレス、タクシー運転手、保安関係従業員など）
- 6 現業職（大工、修理工、生産工程作業員など）
- 7 農林漁業
- 8 主婦・主夫（パートタイム従業者）
- 9 主婦・主夫（無職の）
- 10 学生
- 11 無職（主婦・主夫を除く）
- 12 その他

【03】



【以下の付問 Q6-1 から付問 Q6-4 までは、Q6 で「あなた」の欄に「1」～「7」とお答えの方におたずねします。それ以外の方は Q7 へお進みください】

付問 Q6-1 あなたの勤務形態は次のどれに当たりますか。当てはまるものを1つ選び、番号に○をつけてください。

- |            |               |            |
|------------|---------------|------------|
| 1 会社員・団体職員 | 2 公務員         | 3 会社経営者・役員 |
| 4 自営業主     | 5 家族従業員（自営業の） |            |

(29)

付問 Q6-2 あなたは、現在のお勤め先に何年勤続されていますか。当てはまるものを1つ選び、番号に○をつけてください。

- |            |            |            |
|------------|------------|------------|
| 1 1年未満     | 2 1～5年未満   | 3 5～10年未満  |
| 4 10～20年未満 | 5 20～30年未満 | 6 30～40年未満 |
| 7 40年以上    |            |            |

(30)

付問 Q6-3 あなたの勤め先の従業員数はおよそ何人ですか。本社・支社・支店・営業所・工場など全てを含めたおよその人数をお答えください。また、官公庁にお勤めの方は「9官公庁」を選んでください。当てはまるものを1つ選び、番号に○をつけてください。

- |                |            |            |
|----------------|------------|------------|
| 1 1～5人         | 2 6～29人    | 3 30～99人   |
| 4 100～299人     | 5 300～499人 | 6 500～999人 |
| 7 1,000～4,999人 | 8 5,000人以上 | 9 官公庁      |

(31)

付問 Q6-4 あなたのお仕事の業種は次のどれに当たりますか。当てはまるものを1つ選び、番号に○をつけてください。

- |                 |           |          |
|-----------------|-----------|----------|
| 1 農林業           | 2 鉱業      | 3 建設業    |
| 4 製造業           | 5 卸売業・小売業 | 6 金融・保険業 |
| 7 不動産業          | 8 運輸・通信業  |          |
| 9 電気・ガス・水道・熱供給業 | 10 サービス業  | 11 その他   |

(32, 33)

【全員の方にお尋ねします】

Q7 あなたは現在お子さんがおられますか。当てはまるものを1つ選び、番号に○をつけてください。

- |                   |  |
|-------------------|--|
| 1 子供がいない → Q8 へ   |  |
| 2 子供がいる → お子さんの数は | <input style="width: 50px; height: 20px; border: 1px solid black; text-align: center; vertical-align: middle;" type="text"/> 人 → 付問 Q7-1 へ |

(34) (35, 36)

付問 Q7-1 あなたのお子さんのうち最も下のお子さんは、現在何歳ですか。

歳

(37, 38)

【03】

Q8 あなたとあなたの配偶者の2003年の**ボーナスを含めた税込み総収入**（事業所得を含む）はおおよそいくらでしたか。当てはまるものを**1つ**選び、番号をご記入ください。

あなた  (39)      配偶者  (40)

- |                   |                   |
|-------------------|-------------------|
| 1 なし              | 2 100万円未満         |
| 3 100～200万円未満     | 4 200～400万円未満     |
| 5 400～600万円未満     | 6 600～800万円未満     |
| 7 800～1,000万円未満   | 8 1,000～1,200万円未満 |
| 9 1,200～1,400万円未満 | 10 1,400万円以上      |

Q9 現在あなたが同居しているご家族の**家族形態**は、次のどれに当たりますか。当てはまるものを**1つ**選び、番号に○をつけてください。

- |             |                   |
|-------------|-------------------|
| 1 単身        | 2 夫婦だけ            |
| 3 夫婦と子供     | 4 片親と子供           |
| 5 夫婦と子供と親   | 6 夫婦と子供と親と夫婦の兄弟姉妹 |
| 7 それ以外（具体的に | )                 |

(41)

Q10 **現在**のあなたの**世帯の人数**は何人ですか。

ここで世帯とは、生計を同一にする人を意味します。

人

(42, 43)

Q11 1年前のあなたの**世帯の人数**は何人でしたか。

人

(44, 45)

Q12 あなたの**世帯全体**の、**2003年の食費**は平均すると1ヶ月当たりいくらぐらいでしたか。

食費（外食を除く）      1ヶ月        万  千円ぐらい  
 (46)      (47)      (48)

外食費      1ヶ月        万  千円ぐらい  
 (49)      (50)      (51)

Q13 2003 年における、あなたの世帯全体の、住宅、車、高額な電気製品などの耐久消費財の購入額はいくらでしたか。

年間  億     万円ぐらい

(52) (53) (54) (55) (56)

Q14 あなたの世帯全体の、2003 年の支出額は平均すると 1 ヶ月当たりいくらぐらいでしたか。住宅、車、高額な電気製品などの耐久消費財の購入額は除きます。公共料金の支払いや光熱費は含みますが、税金・社会保険料、住宅ローンの返済額は除きます。

1 ヶ月    万円ぐらい

(57) (58) (59)

Q15 あなたの世帯全体の 2003 年の総支出額は、2002 年の額と比べてどのくらい変化しましたか。当てはまるものを 1 つ選び、番号に○をつけてください。

9%以上の増加	7%～9%の増加	5%～7%の増加	3%～5%の増加	1%～3%の増加	1%の増加	1%の減少	1%～3%の減少	3%～5%の減少	5%～7%の減少	7%～9%の減少	9%以上の減少
10	9	8	7	6	5	4	3	2	1	0	

(60)

Q16 あなたの世帯全体の 2004 年の総支出額は、2003 年の額と比べてどのくらい変化すると予想していますか。当てはまるものを 1 つ選び、番号に○をつけてください。

9%以上の増加	7%～9%の増加	5%～7%の増加	3%～5%の増加	1%～3%の増加	1%の増加	1%の減少	1%～3%の減少	3%～5%の減少	5%～7%の減少	7%～9%の減少	9%以上の減少
10	9	8	7	6	5	4	3	2	1	0	

(61)

【03】

**Q17** あなたは、**2004年1年間の物価上昇率**はどのくらいだと予想していますか。当てはまるものを**1つ**選び、番号に○をつけてください。

4.5	3.5	2.5	1.5	0.5	0.5	0.5	0.5	1.5	2.5	3.5	4.5
% 以上の 上昇	% \	% \	% \	% \	% の 減少	% の 上昇	% \	% \	% \	% \	% 以上の 減少
	4.5	3.5	2.5	1.5			1.5	2.5	3.5	4.5	
	% の上 昇	% の上 昇	% の上 昇	% の上 昇			% の 減少	% の 減少	% の 減少	% の 減少	
10	9	8	7	6	5	4	3	2	1	0	

(62)

**Q18** あなたは現在**仕事を探していますか**。(現在仕事をお持ちか否かに関係なくお答えください。) 当てはまるものを**1つ**選び、番号に○をつけてください。

(63)

- 1 探している                                      2 探していない

**Q19** あなたは過去5年間に**失業を経験しましたか**。ここで**失業**とは、職がなく、かつ職探しをしている状態をいいます。当てはまるものを**1つ**選び、番号に○をつけてください。

(64)

- 1 経験した                                      2 経験していない

**Q20** あなたは、あなた自身またはご家族が2年以内に**失業する可能性** (自営業の場合は**廃業**する可能性) があると思いますか。当てはまるものを**1つ**選び、番号に○をつけてください。

(65)

- 1 かなりある                                      2 若干ある  
3 ほとんどない                                      4 わからない

**Q21** あなたは今後5年間の**転居の可能性**についてどのようにお考えですか? 当てはまるものを**1つ**選び、番号に○をつけてください。

(66)

- 1 確実に転居すると思われる                      2 転居する可能性が高い  
3 あるともないとも言えない。                      4 転居する可能性は低い  
5 転居はまずあり得ない

【03】

Q22 あなた（あなた方ご夫婦）のご両親が最後に卒業された学校をそれぞれ下から1つ選び、番号をご記入ください。

あなたのお父様	<input type="text"/>	あなたのお母様	<input type="text"/>
	(11)		(12)
あなたの配偶者のお父様	<input type="text"/>	あなたの配偶者のお母様	<input type="text"/>
	(13)		(14)

- 1 小中学校（尋常小学校、高等小学校を含む）
- 2 高等学校（旧制中学校、女学校、実業学校、師範学校を含む）
- 3 専修学校、各種学校等
- 4 短期大学（高専等を含む）
- 5 大学（文系）（旧制高校、旧制高等専門学校を含む）
- 6 大学（理系）（旧制高校、旧制高等専門学校を含む）
- 7 大学院
- 8 その他

Q23 あなた（あなた方ご夫婦）のご両親はご健在ですか。また、年齢について当てはまるものを1つ選び、ご記入ください。亡くなられた方についてはその当時の年齢をご記入ください。

あなたのお父様 （ 健在  歳 | 死亡  歳のとき ）  
(15, 16) (17, 18)

あなたのお母様 （ 健在  歳 | 死亡  歳のとき ）  
(19, 20) (21, 22)

配偶者のお父様 （ 健在  歳 | 死亡  歳のとき ）  
(23, 24) (25, 26)

配偶者のお母様 （ 健在  歳 | 死亡  歳のとき ）  
(27, 28) (29, 30)

Q24 あなたの家計の扶養家族についておたずねします。ここで扶養家族とは、健康保険上の扶養家族のことをいいます。当てはまるものを1つ選び、番号に○をつけてください。

- 1 自分は家族の誰かを扶養している
- 2 自分は家族の誰かに扶養されている
- 3 どちらにもあてはまらない（単身家計を含む）

(31)

【04】

Q25 あなたの現在のお住まいの種類は、次のどれに当たりますか。当てはまるものを**1つ**選び、番号に○をつけてください。

(32)

- 1 持家（一戸建て）
- 2 持家（集合住宅）
- 3 民間の借家（一戸建て、集合住宅）
- 4 供給住宅（社宅、公務員住宅）
- 5 公営の借家（住宅公団、住宅供給公社、県営住宅など）
- 6 借間、下宿
- 7 住み込み、寄宿舍、独身寮など
- 8 その他

Q26 あなたのお宅の**世帯全体**の**2003年**の**税込み年間総収入**は、ボーナスを含めてどのくらいになりますか。（学生の方はご実家の収入をお答えください。）以下から最も近いものを**1つ**選び、番号に○をつけてください。

(33, 34)

- |                    |                    |
|--------------------|--------------------|
| 1 100万円未満          | 2 100～200万円未満      |
| 3 200～400万円未満      | 4 400～600万円未満      |
| 5 600～800万円未満      | 6 800～1,000万円未満    |
| 7 1,000～1,200万円未満  | 8 1,200～1,400万円未満  |
| 9 1,400～1,600万円未満  | 10 1,600～1,800万円未満 |
| 11 1,800～2,000万円未満 | 12 2,000万円以上       |

Q27 あなたのお宅の**世帯全体**の**2003年**の**税込み年間総収入**は、2002年と比べてどのくらい変化しましたか。当てはまるものを**1つ**選び、番号に○をつけてください。（学生の方はご実家についてお答えください。）

9%以上の増加	7%～9%の増加	5%～7%の増加	3%～5%の増加	1%～3%の増加	1%の増加	1%の減少	1%～3%の減少	3%～5%の減少	5%～7%の減少	7%～9%の減少	9%以上の減少
10	9	8	7	6	5	4	3	2	1	0	

(35)

【04】

Q28 あなたのお宅の世帯全体の2004年の税込み年間総収入は、2003年と比べてどのくらい変化すると予想していますか。当てはまるものを1つ選び、番号に○をつけてください。(学生の方はご実家についてお答えください。)

9%以上の増加	7%～9%の増加	5%～7%の増加	3%～5%の増加	1%～3%の増加	1%の増加	1%の減少	1%～3%の減少	3%～5%の減少	5%～7%の減少	7%～9%の減少	9%以上の減少
10	9	8	7	6	5	4	3	2	1	0	

(36)

Q29 あなたのお宅の世帯全体が所有している住宅、土地などの資産は、現在の評価額でどれくらいになりますか。(学生の方はご実家の住宅・土地資産についてお答えください。)当てはまるものを1つ選び、番号に○をつけてください。

- |                   |                   |
|-------------------|-------------------|
| 1 所有していない         | 2 500万円未満         |
| 3 500～1,000万円未満   | 4 1,000～1,500万円未満 |
| 5 1,500～2,000万円未満 | 6 2,000～3,000万円未満 |
| 7 3,000～4,000万円未満 | 8 4,000～5,000万円未満 |
| 9 5,000万円～1億円未満   | 10 1億円以上          |

(37)

Q30 あなたのお宅の世帯全体の金融資産残高(預貯金・株・保険等)はどれくらいになりますか。(学生の方はご実家の金融資産残高をお答えください。)当てはまるものを1つ選び、番号に○をつけてください。

- |                   |                     |
|-------------------|---------------------|
| 1 250万円未満         | 2 250～500万円未満       |
| 3 500～750万円未満     | 4 750～1,000万円未満     |
| 5 1,000～1,500万円未満 | 6 1,500～2,000万円未満   |
| 7 2,000～3,000万円未満 | 8 3,000万円～5,000万円未満 |
| 9 5,000万円～1億円未満   | 10 1億円以上            |

(38)

Q31 あなたがお持ちの金融資産について、当てはまるものすべての番号に○をつけてください。

- |                           |                    |                      |      |
|---------------------------|--------------------|----------------------|------|
| 1 銀行預金(信用金庫、信用組合、農協などを含む) | 2 郵便貯金             | 3 生命保険               | 4 株式 |
| 5 投資信託                    | 6 外貨預金             | 7 先物・オプション           |      |
| 8 日本の国債                   | 9 外国債              | 10 個人年金(生命保険会社や郵便年金) |      |
| 11 企業年金                   | 12 現金貯蓄(いわゆるタンス預金) |                      |      |
| 13 金融資産はもっていない            |                    |                      |      |

(39, 40)  
【04】

Q32 緊急な事態で現金が必要になったとします。あなたの世帯では、誰からも**借り入れをしないで** 1週間以内にいくらの**現金が用意**できますか。当てはまるものを**1つ**選び、番号に○をつけてください。

- |                   |                     |
|-------------------|---------------------|
| 1 250万円未満         | 2 250～500万円未満       |
| 3 500～750万円未満     | 4 750～1,000万円未満     |
| 5 1,000～1,500万円未満 | 6 1,500～2,000万円未満   |
| 7 2,000～3,000万円未満 | 8 3,000万円～5,000万円未満 |
| 9 5,000万円～1億円未満   | 10 1億円以上            |

(41)

Q33 あなたが考える金融資産の年間の収益率はいくらくらいですか（小数以下第2位まで）。わからない場合は2に○をつけてください。

1 

--	--

 . 

--	--

 %      2 わからない

(42)                      (43, 44)                      (45, 46)

Q34 あなたが、銀行預金や株式投資といった金融資産の保有を決定する際、次の各項目をどの程度重視しますか。「重視する」を1,「重視しない」を5として、当てはまる番号を○で囲んでください。

	重視する	どちらかという 重視する	どちらとも いえない	どちらかという 重視しない	重視 しない	
収益性の高さ	1	2	3	4	5	(47)
安全性の高さ	1	2	3	4	5	(48)
現金化のしやすさ	1	2	3	4	5	(49)
少額でも投資できること	1	2	3	4	5	(50)
販売担当者の説明	1	2	3	4	5	(51)
多様な資産をもつことによるリスク分散	1	2	3	4	5	(52)
投資の面白み	1	2	3	4	5	(53)
店舗の利便性の高さ	1	2	3	4	5	(54)
インターネットの利便性の高さ	1	2	3	4	5	(55)
商品内容に関する知識	1	2	3	4	5	(56)
過去の運用経験	1	2	3	4	5	(57)
友人・知人が利用しているかどうか	1	2	3	4	5	(58)
取り扱い機関の信頼性	1	2	3	4	5	(59)



Q35 失礼ですが、あなたの世帯には現在、**負債(借金)がありますか**。負債には住宅ローンを含めます。当てはまるものを**1つ**選び、番号に○をつけてください。

- 1 負債はない → Q36 へお進みください。
- 2 負債がある → 付問 Q35-1～付問 Q35-2 へお進みください。

(60)

付問 Q35-1 **住宅ローン**をお持ちの方は、**現在いくら**の**住宅ローンが残っていますか**。当てはまるものを**1つ**選び、番号に○をつけてください。

- 1 250 万円未満
- 2 250～500 万円未満
- 3 500～750 万円未満
- 4 750～1,000 万円未満
- 5 1,000～1,500 万円未満
- 6 1,500～2,000 万円未満
- 7 2,000～3,000 万円未満
- 8 3,000 万円以上
- 9 住宅ローンはない

(61)

付問 Q35-2 **住宅ローン以外の負債**はありますか。当てはまるものを**1つ**選び、番号に○をつけてください。

- 1 住宅ローン以外の負債はない
- 2 住宅ローン以外の負債がある

(62)

Q36 あなたは**何年くらい先**のことを考えて毎月の貯蓄額を決めていますか。住宅ローンの返済も貯蓄に含めます。当てはまるものを**1つ**選び、番号に○をつけてください。

1	2	3	4	5	6
1 年未満	1～2 年先 まで	3～5 年先 まで	10 年先 まで	20 年先 まで	20 年以上 先まで

(63)

Q37 「**あなたの生活水準**」はどの程度だとお考えですか。「もっとも豊か」を10点、「もっとも貧しい」を0点として、あなたの生活水準は何点くらいになると思いますか。当てはまるものを**1つ**選び、番号に○をつけてください。

(点)

10	9	8	7	6	5	4	3	2	1	0
も っ と も 豊 か										も っ と も 貧 しい



(64)

Q38 「あなたの育ったご家庭の生活水準」はどの程度だったとお考えですか。「もっとも豊か」を10点、「もっとも貧しい」を0点、「中くらいの生活水準」を5点として、あなたの育った家庭の生活水準は何点くらいになると思いますか。当てはまるものを**1つ**選び、番号に○をつけてください。

(点)	10	9	8	7	6	5	4	3	2	1	0
もっとも豊か											もっとも貧しい

(65)

Q39 「あなた(あなた方ご夫婦)のご両親の現在の生活水準」はどの程度だとお考えですか。「もっとも豊か」を10点、「もっとも貧しい」を0点、「中くらいの生活水準」を5点として、当てはまるものを**1つ**選び、番号に○をつけてください。

あなたの親	10	9	8	7	6	5	4	3	2	1	0
	もっとも豊か										もっとも貧しい
配偶者の親	10	9	8	7	6	5	4	3	2	1	0
	もっとも豊か										もっとも貧しい

(66)

(67)

【04】

Q40 あなたが**中学 3 年時にお住まいでした都道府県名**をお答えください。外国にお住まいだった方は、**国名**をお答えください。

都道府県名 : \_\_\_\_\_

外国 : \_\_\_\_\_

(68, 69)

Q41 あなた（あなた方ご夫婦）のご両親が住まわれている**都道府県名**をお答えください。外国の場合は**国名**をお答えください。

あなたの両親 : 都道府県名 : \_\_\_\_\_

外国 : \_\_\_\_\_

(70, 71)

配偶者の両親 : 都道府県名 : \_\_\_\_\_

外国 : \_\_\_\_\_

(72, 73)

Q42 あなたはどの程度、**喫煙の習慣**がありますか。次から最も近いものを**1つ**選び、番号に○をつけてください。

- |          |             |
|----------|-------------|
| 1 全く吸わない | 2 ほとんど吸わない  |
| 3 ときどき吸う | 4 1日10本程度吸う |
| 5 1日1箱程度 | 6 1日2箱以上    |

(74)

Q43 あなたはどの程度、**飲酒の習慣**がありますか。次から最も近いものを**1つ**選び、番号に○をつけてください。

- 1 全く飲まない
- 2 ほとんど飲まない
- 3 ときどき飲む
- 4 ほぼ毎日缶ビール(350ml)にして1本程度
- 5 ほぼ毎日缶ビール(350ml)にして3本程度
- 6 ほぼ毎日缶ビール(350ml)にして5本以上

(75)

【04】

Q44 あなたは普段お出かけのとき、車をお使いになりますか。以下から最も近いものを1つ選び、番号に○をつけてください。

- 1 全く使わない
- 2 ほとんど使わない
- 3 ときどき使う
- 4 ほぼ毎日使う
- 5 必ず使う

(76)

Q45 あなたは、宝くじ・サッカーくじ・競馬・競輪・パチンコ等のギャンブルをしますか。当てはまるものを1つ選び、番号に○をつけてください。

- |          |           |            |
|----------|-----------|------------|
| 1 全くしない  | 2 ほとんどしない | 3 年に数回程度する |
| 4 月に1回程度 | 5 週に1回程度  | 6 ほとんど毎日   |

(77)

### お 願 い

我々は研究課題の一つとして親子関係に興味があり、親の代と子の代双方に関する情報を必要としています。あなた様のみならず、あなた様のご両親、配偶者様のご両親、あなた様のお子様にも調査へのご協力をお願いさせていただきたいのですが、そのような要請をさせていただいてもよろしいでしょうか。番号を○で囲んでください。

あなた様のご両親と連絡をとってもよい

1. はい      2. いいえ      3. 該当者がいない

(78)

配偶者様のご両親と連絡をとってもよい

1. はい      2. いいえ      3. 該当者がいない

(79)

あなた様の15歳以上のお子様の一部または全員（同居、別居問わず）と連絡をとってもよい

1. はい      2. いいえ      3. 該当者がいない

(80)

「はい」とお答えいただいた場合は、追って、ご協力いただける方の連絡先などについてお尋ねさせていただきます。なお、これらの方々のご協力いただいた場合は、別途お礼をさせていただく所存でございます。

アンケートにご協力いただき、まことにありがとうございました